（明治三十九年十一月三日第三種郵便物認可）（中華郵政局特准掛號認為新聞紙類）

盛京時報

休刊 中日大祭日禮拜日之翌日
大正三年陰十一月十二日 陽十二月二十九日五
本地價目（每張銅幣五枚每月七角 外埠郵寄每月九角 半年五元全年九五元）
告白（一行五號字十六字起碼資 一日每行四角暨長期刊登）
刊例（面議）
發行人 佐藤善雄
編輯人 菊池貞二
印刷人 山本竹松
奉天大西門外大什字街路北
發行所 盛京時報社
電話 日二二番 中一六

雜錄

北京西文報中日邦交之預測

十二月十八號法文北京新聞曰自日本駐北京公使日置益氏回任後北京報紙多有討論膠州問題與夫青島海關及中日邦交者

此種問題自日本當局在議會宣言後已甚明晰彼宣言以爲日本當遵守其未出戰以前所抱定宗旨使德國失去其太平洋及中國之根據地也

但外人每多生疑對於日本均不信任然則試問不信任之原因因何在乎夫日本之宗旨甚爲明晰曾經其明言與英國合力以維持遠東和平使中國領土得以保全與平安也至日本之管理膠州乃爲阻止德國再來使其陰謀耳以此之故此問題不能解決於戰事未終結以前也

此種意義甚易解說如德國承認日本之哀的美敦書將膠州直接交還中國但德國不願棄絕青島且欲與日本抵抗至戰盡而後已以保護其在中國中立國之根據地現在華之德人此種意念尚未消滅故日本恐德國再來攻擊或使其他種手段德因離開戰地以軍政治理青島如此辦理則中國庶可平安矣

故歸還膠州已不成爲問題彼好疑者以爲中日兩國不能永久和好由種種推想以作彼等疑慮之證於是疑及其次問題如青島海關問題然此問題之規則或保暫時的以至退還膠州時爲止其一定之規則當在訂立條約時規定也無論如何此不過一政治問題與一處地方之收入耳斷不能牽動兩國政策也

現各反對報紙對於此事疑慮叢生但中日兩國政策仍甚和平也

泰晤士報所謂現在非日本與歐西各國競爭均勢之時昨日本報曾記載之英國忠告於日本曰英日兩國信用甚篤以達其和平之政策日本決不致食言以失其信用此毫無可疑也開戰以來日本之行爲頗合文明國之道蓋彼國深知歐西文明之意義遵守彼國之所言所謂日本出爾反爾者毫無理由蓋日本萬一如此則有損其光榮與數年政策之結果矣

且中日兩國必須和好方可發達其經濟也現日本不得不減少其壹千九百十五年之預算彼增加三師團已爲公意所否認若中國則現在財政日有起色本報於數星期前已紀載之地方元氣自受昔年擾亂後已逐漸恢復歐戰息後各國須爲本國善後計中日兩國可利用此機會互相和好以發達其經濟使中日兩國日形富强成爲遠東之二大强國故中日兩國之和好關係非淺豈能彼讒言所搖動乎

遼瀋道議覆稅務司夏立士振興營埠商務條陳

案查迭奉飭知准稅務處農商部咨據山海關稅務司夏立士條陳振興營埠商務節畧內載修濬遼河添設官棧注重鐵路獎勸六軍整頓圜法聯絡商情各節飭令籌議詳覆等因查該稅務司原節畧所陳各節對於營埠商務亟謀有以振興洵屬思深慮遠但其中如修濬遼河整頓圜辦兩節爲已法之事且實以此兩節爲最關切要蓋營埠近年商務之衰落係由於遼河淤淺航運困塞爲其第一原因然而一綫生機猶足以相維不敝者實賴有爐銀流通之力故爲現狀計則爐銀不可不加整頓爲將來計自非修濬遼河暢通航運不足以期發達是以首先注意爐銀查照定案竭力整頓開會議出佈告查拏奸商禁止現洋出口從種種方面積極進行有所本年六月一卯期定價小洋七十壹元九月一卯期定價小洋七十三元均已照章辦到一律開卯並於卯後另爲定價只許增漲不准低落用資限制現以臘月一卯期爲壹年之結束關係尤重爲期匪遠正在認眞督飭及時籌備務使屆期按定價七十五元照章卯不容稍有變更就目前歸銀價而論尚屬平平將來屆期當亦必無變更其修濬遼河事宜則自修正章程頒布後籌辦以來業將上游一段分別工程辦法欵項問題用人事宜併辦時期擬議四端復以現在天時之不合宜欵項之尙在無着工程之未决定惟有先行籌備此對於整頓圜法修濬遼河已辦之情形也　至如添設官棧注重鐵路兩節亦爲切要之圖原節署所稱於本埠種種不便自係實在情形玆會商京奉路局按照原節署分別擬議所應行籌辦者厥有數端（一）爲寄遞貨機報局議撥於本埠南岸自行添設刻已預備查勘地點一面妥籌辦法着手經營約俟明春可望成立（二）爲車站渡河小輪其不便之處係原有碼頭偏在埠東此事已先經道尹商允稅務司暫借西海關爲埠西停泊之所每日分別班次接送往來客人庶可東西並顧現該局亦表贊同願爲照辦（一）爲運貨車價近據該局另行改訂比較南滿路價已爲減輕商旅莫不稱便（一）爲營站在河之北冬令天短車到已遲且時屆封河小輪入塢滿河冰塊沸渡甚形危險該局現擬於該站預備宿舍俾搭客得有住處不致當晚冒險渡河藉安行旅（一）爲厘剔積弊由該局派員沿路嚴密考察隨時剔除務期弊絕風清客商利便　（未完）

而今安在

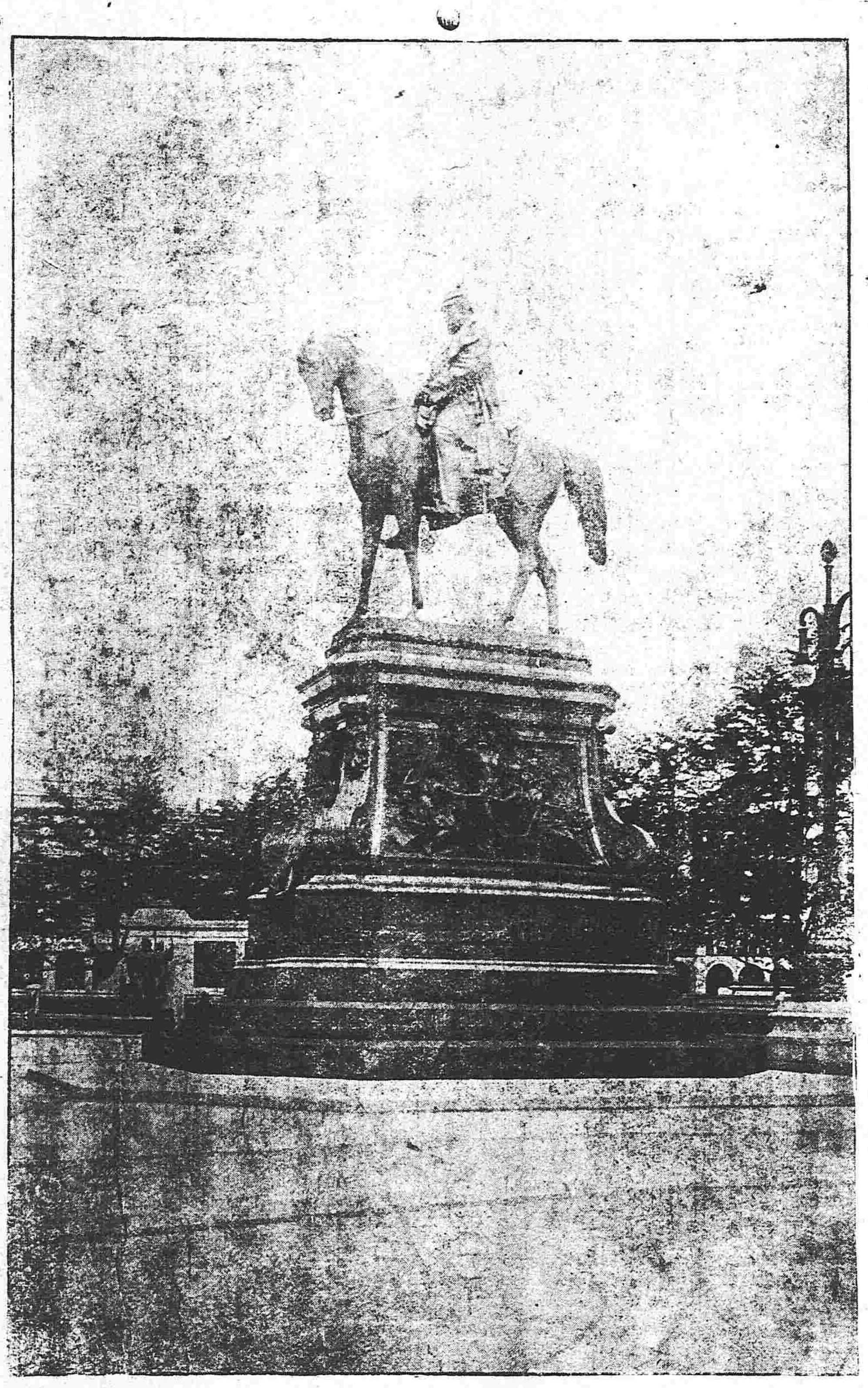

（德國漢堡市之維爾費爾晤大王紀念像）

要件

暫行刑律補充條例

第一條　刑律第十五條於尊親屬不適用之但有左列情事之一者不在此限　一嫡母繼母出於虐待之行爲者　二夫之尊親屬出於義絕或虐待之行爲者

第二條　藏匿刑事暫保釋人者處四等以下有期徒刑拘役或三百圓以下罰金意圖犯前項之罪而損害自首者亦同刑事暫保釋人之親屬爲暫保釋人利益犯前項之罪者免除其刑

第三條　二人以上共犯刑律第二百八十五條之罪及第二百八十六條關於姦淫之罪而均有姦淫行爲者處死刑或無期徒刑

第四條　犯强姦之罪故意殺人者處死刑

第五條　强制親屬賣姦或爲娼者依左例處斷　一女孫女子孫之婦五等有期徒刑或拘役　二妻及在監督權內同居之卑幼三等以下有期徒刑

第六條　和姦良家無夫婦女者處五等有期徒刑或拘役其相姦者亦同　前項之罪須相姦者之尊親屬告訴乃論但尊親屬事前縱容或事後得利而和解者其告訴爲無效

第七條　犯刑律第二百八十九條第二百九十條或前條第一項之罪雖未經有告訴權者之告訴而因姦釀成其他犯罪時仍應論之

第八條　尊親屬傷害卑幼僅致輕微傷害者得與其情節免除其刑

第九條　依法令契約擔負扶助養育保護義務而强賣和賣其被扶助養育保護之人者依刑律第三百四十九條第三百五十一條第三百五十二條及第三百五十五條處斷　其豫謀收受或藏匿被强賣和賣人者依前項各條處斷未豫謀者依刑律第三百五十三條第二項處斷

第十條　三人以上携帶兇器共同犯刑律第三百四十九條至第三百五十二條各第一項之罪者各依本刑加一等其本刑係無期徒刑者得加至死刑

第十一條　行親權之父或母得因懲戒其子請求法院施以六個月以下之監禁處分但有第一條第一欵情事者不在此限

第十二條　刑律第八十二條第二項及第三項第一欵稱妻者於妾準用之第二百八十九條稱有夫之婦者於有家長之妾準用之　本條例第一條第二欵稱夫之尊親屬於妾之家長尊親屬準用之第五條稱妻子孫之婦及同居卑幼者於已之妾及同居卑幼之妾準用之第八條稱卑幼者於卑幼之妾準用之

第十三條　第九條之未遂犯罪之

第十四條　犯第四條及意圖營利犯第九條之罪者褫奪公權犯第二條第一項第二項第五條第九條之罪者得褫奪之

第十五條　本條例自公布日施行

（中華民國三年十二月二十五日公布）

買象笑柄

印度某商有巨象求售見有一英人周價詳甚印人密語之曰請勿多言售去後觀有匿謝英人諾之至售去後印人持售當之十分之一以與英人且詢之曰爾何以知吾象左足之不完也吾事甚秘無知之者英人答曰吾何嘗知爾秘事耳印人曰則何其視之周詳耶英人曰吾因未嘗售見此巨象也

火險告白

啟者弊行經理火險已有年矣因今推廣交易起見左添承保 市貨 屋產 家私衣箱 煤房貨物等件凡遇不測立照即章賠償毫無延悞如蒙紳商賜顧者請移玉弊行面議可也至於保棧開列於左

保頭等平房	每壹千元	六元
保二等平房	每壹千元	八元
保頭等房內存貨	每壹千元	十元
保二等房內存貨	每壹千元	十二元

代理 明治火險公司
代理 日本火險公司
代理 共同火險公司
代理 東京火險公司

三井洋行　奉天大西關　電話 中國一一五五號 日本二一二號 日本三一五號

往上海定期輪船廣告

榊丸 十二月卅一日（陰十一月十五日）正午
神戶丸 一月初二日（陰十一月初十日）正午

大連開每禮拜四六
上海到每禮拜一六
上海開每禮拜一三
大連到每禮拜三五

頭等票日金四十圓（一去）日金六四圓（來往）
二等票日金二十五圓　同　四十圓
三等票日金十圓

本事務所及在營口遼陽奉天鐵嶺長春各站均可發買聯絡船車票

附　輪船現均備有無線電以期受信迅捷而謀乘客之便利

南滿州鐵道株式會社　大連埠頭事務所

日本郵船會社滊船廣告　由大連埠頭起

濟州丸　十二月廿七日（陰十一月十一日）往門司神戶橫濱
高砂丸　正月一日（陰十一月十六日）往太沽牛莊

日本郵船會社代理店　三井洋行大連支店　電話（二一〇）（四六〇）

乘船票由本棧所售賣如有客請至本所購買

橫濱正金銀行　奉天支店

奉天城內四平街　電話十二

資本金四千八百萬圓
公積金千九百二十五萬圓

總店 橫濱
支店 神戶 東京 長崎 大阪 倫敦 里昂 紐育 桑貝 孟買 布哇 哆達 香港 上海 長春 安東 北京 大連 旅順 營口 遼陽 鐵嶺 天津 漢口

朝鮮銀行奉天出張所

本店 朝鮮京城南大門通
資本金 壹千萬圓

朝鮮銀行奉天出張所　奉天小西關路北
電話 日長五三一 五二四　所長舍宅日長三一三

支店 出張所　東京、大阪、大連、安東縣、長春、平壤、仁川、大邱、元山、釜山、鎮南浦、群山、木浦、馬山、新義州、會寧、

凡關於銀行普通各項事務本銀行咸可辦理而尤力求敏捷詳確以期無負各界之主托並於中外各通商巨埠設有代理之處以便往來滙兌金銀行發行之紙幣無論與何時皆日本銀行發行之兌換券相同而可按日銀票本面券額之數目換兌

歐洲大動亂

●攻瓦爾索之德軍敗矣
德軍攻擊瓦爾索要塞全致失敗損害實計二十万人之巨

●聯軍將開始進攻
聯合軍亦將開始大學進攻法軍已侵入德國滅滋方面

●德飛行機襲擊英國不利
德飛行機一具二十四日襲擊英國得巴港二十五日亦有一具襲擊然均不受希亞捏斯港何等損害英飛行機雖即追擊然德飛行機早已逃竄無跡並聞在得巴港則遭投彈在希亞捏斯港並未投彈

另電云抵希亞捏斯港之德飛機係利用濃霧而進踏晤斯河岸按置之飛機狙擊砲即時轟擊之想已命中唯德飛機與英飛機數具交鬪亘數十英里之間漸次退却其操縱飛機頗形精妙

●法軍砲擊滅滋要塞
巴里來電法軍向德國滅滋之大要塞開始砲擊

●奧皇崩逝之說不確
安斯的爾丹來電外間傳述奧皇崩逝之謠查係子虛蓋奧皇在宮殿偕同皇眷奉祀基督誕降祭

●窩杜蘭海峽之法艦無恙
據巴里來電云奧國之一潛航艇在窩杜蘭海峽襲擊法國戰鬪艦放射魚形水雷二個就中一個命中然該法艦所受損傷極微無一人死傷者

●聯合軍在法比方面之近訊
在法境之聯合軍稍爲前進擒獲敵軍機關砲隊且發見地雷二個均使之爆發戰況漸形良好在比利時方面則聯合軍又復開始活動

●德擬調比法國境之軍隊赴瓦爾索
德軍向瓦爾索猛烈攻擊俄軍極力捍禦兩軍相持不下聞德國擬將法比國境之德軍調赴瓦爾索方面以厚其兵力

●法國議會可決軍費案
據巴里來電云法國議會全體一致將三億四千一百餘磅之軍費案可決

(以上倫敦來電)

●俄軍在各方面均佔優勝
德軍在普滋拉、拉瓦兩河之間猛攻俄軍然俄軍維持陣地防戰甚力德軍損害頗爲不淺又在喀巴西安山之俄軍陣地頗著偉功匈牙利軍二万人或被傷亡或被捕擄而奧軍擬救援普爾塞密塞爾之要塞傾力奮戰及至二三日遂歸失敗

●俄國所收容之德奧俘虜
俄國所收容之德俘擄計士官一千一百四十名兵卒十四萬一千七百三十七名奧俘擄計士官三千一百八十七名兵卒二十二萬一千四百四十七名

●俄報對於日俄同盟之鼓吹
俄報威爾維雅論日俄兩國之正式同盟爲當今急務謂無論中國前途如何與日本訂結協約相互援助均係俄之利益將來中國或益形富强或分崩瓦解俄國所受危險程度相同故必須與日本同心戮力現日本有與俄益敦睦誼之意者乎按駐俄日本大使係認眞提倡日俄同盟論者且於兩國國交上貢献頗多是豈非在日俄兩國間訂結範圍廣大之正式同盟條約以鞏固兩國利益之好時機哉

●俄軍馳突於德奧兩軍間
據俄國公報云俄軍騎兵在歐波齊諾馬杜瘦地方擊破德軍右翼且馳突德奧兩軍之間力戰奮鬪遂使欲渡普爾拉刺宇兩河之德軍大敗潰走

(以上俄京來電)

東亞之情勢

●選舉總統法案內之特色
總統選舉法日內當在約法會議通過聞該選舉法具有一種特色實係他國選舉法中所絕無者謂現任總統有推荐下次總統候補之特權且其姓氏藏之總統府內石室故外間或謂現總統之任期恐將終身

(北京專電)

●舉行總選舉之日期發表
二十六日政府特刊官報號外發表舉行總選舉之詔書如左

朕依據帝國憲法第四十五條及衆議院議員法五第二十八條令大正四年三月二十五日舉行衆議院議員之總選舉

●下次議會之召集期
聞下次議會大約於五月五日召集

●總選舉結果之預測
據某政界要人測度總選舉之結果云政友會議員確有再選之望者計一百名內外新選三十名內外至同志會除現在議員悉被重選外尚得新選四十餘名中正會及不屬於黨派者較得勢力國民黨根底恐不免崩壞其議員額數降至二十五名

(以上東京專電)

●農相將易人
大浦農相行將調充內相所遺農相一缺當由箕浦勝人(同志會總務委員)充任

●首相宴會左袒政府各黨
大隈首相本日(二十六日)邀請左袒政府之各政黨特開午餐會

●各政黨準備總選舉
各政黨現已開始總選舉之準備

●通商局長定期赴山東視察
阪田通商局長訂於二十九日由東京啓程前往山東視察各種情形

●芳川伯往訪山縣公惹人注意
本日芳川伯往訪山縣公相互密議最爲政界中人所注意

(以上二十六日晚接到東京專電)

●臨時閣議決定之要案
本日(二十八日)臨時閣議開會將航路津貼案及專任內相問題決定

●各政黨惟政友會不相聯絡
非政友會之各政黨現已聯絡一氣

●外交同盟會擬推倒現內閣
國民外交同盟會擬推倒現內閣極力預備

●岡陸相公宴非政友之各黨員
岡陸相准於今晚邀請非政友之各政黨公宴

●日皇賜饌於元老大臣
本日日皇特召元老大臣賜饌

●日政府停止辦公時期
本日政府各省封印訂自明年一月四日起照常視事

(以上東京來電)

大總統令
(十二月二十五日)

▲策令
段榛給予五等嘉禾章此令

派載功載潤毓秀色楞額魁斌溥倫奎順巴哈布管理値年旗事務此令

新疆巡按使楊增新呈請將考驗合格分發新疆之知事魯效祖試署塔城縣知事應照准此令

▲中國現流通紙幣之調查(續)

(甲)銀元票(以元爲單位)

省別	流通額	省別	流通額
福建	五一・九〇・〇〇〇	廣東	三二・五〇・〇〇〇〇
廣西	二・一八七・六八三	雲南	二・〇〇〇・〇〇〇
匱州	二・〇〇〇・〇〇〇	直隸	四・〇五二
合計	九四・七二一・七六〇		

(乙)銀兩票(以兩爲單位)

省別	流通額	省別	流通額
奉天	八・二〇・〇〇〇	黑龍江	一〇・〇〇〇
陝西	一・九六〇・〇〇〇	甘肅	二三〇・〇〇〇
新疆	八・〇〇〇・〇〇〇	河南	一・八一四・六〇〇
江西	二〇五・〇〇〇	直隸	二〇五・〇〇〇
合計	二〇・四二三・六〇三		

(丙)以銅元制錢爲單位之票(以百萬文爲單位)

省別	流通額	省別	流通額
吉林	一二三・六二二	黑江	一一七・二八四
甘肅	一三三	河南	三三六
湖北	四〇・〇〇〇	江西	八・九〇三
合計	三〇〇・二七九		

綜計以上各票幷通以銀元票換算實如左

銀元票	九四・七二一・七六〇
銀兩票	二七・九七七・〇〇〇(以七錢二分換算爲一元)
錢票	二五〇・二二三・六〇六(以千二百文換算爲一元)
總計	三七一・九三一・三六六

▲各省歲出總數之調查
政事堂昨將地方支出預算提出討論茲調查總數列下

(一)直隸二千六百五十萬三千二百七十元
(一)山東八百三十四萬九百八十五元
(一)山西六百一萬二千五百三十九元
(一)陝西五百二十八萬三十三元
(一)甘肅五百八十七萬五百三十八元
(一)河南六百八十九萬一千一百元
(一)新疆七百三萬九百十元
(一)湖南六百九十三萬八百元
(一)湖北一千二百五十一萬七千四百元
(一)安徽四百十八萬一千八百元
(一)江西四百九十五萬九千五百十五元
(一)江蘇一千三十萬四千四百元
(一)浙江七百四萬五百九十元
(一)福建五百八十三萬三千三百二十九元
(一)廣東一千六十五萬五千九百二十三元
(一)雲南八百六十四萬八千六百元
(一)廣西六百九十三萬二千五百八十七元
(一)貴州三百八十二萬七百六十元
(一)四川一千九十八萬六千五百元
(一)三省及熱河二千六百四十五萬八千一百七十元

關梨氏啓事
遺失中國銀行滙票聲明作廢

中外要聞

大總統選舉法案之彙聞

大總統選舉法案年內可以議決民國四年元旦日約可公布茲復探誌如下

△大總統選舉法案之特點

大總統選舉法已經約法會議將次議決其原案原文不得探聞前訪員某君談及此次之大總統選舉法案其規定甚爲精密如任期問題及選舉會之組織略誌前報尙有特別之點可以言者約有數項焉

第一現任大總統之推薦問題是也去年國會之選舉大總統雖有資格年齡之限制但得票之人多至數十未免紛雜開將來[illegible]統推薦制後改選時期須由大[illegible]推薦三人由三人中決選之此特點[illegible]

第二於大總統[illegible]推薦三人之中現任大總統當然有被選之資格若屆改選時參政院之多數認爲必要時卽可連任不必改選可省手續此特點之二也

第三副總統缺位亦由大總統推薦之三人中選擧之此特点之三也

第四大總統選舉會雖由參政院立法院各選五十人組織之但將來之選擧監督或以行政官充之若遇立法院閉會時其會員卽以在京之人充之此特點之四也

至於將來選擧會必以參政院爲適合會長必[illegible]出參政院院長及立法院議長至投票問題至少在四分之三以上此可預料者也

總而言之此次之大總統選舉法乃由經驗方面得來者居多不純粹拘束於法理也

△約法會議二讀會之通過

昨日上午十二時約法會議開第三十次會議出席議員四十五人議長孫毓筠主席秘書報告文件畢主席以修正大總統選舉法案請審查長報告審查長施愚登演壇說明審查之結果主席宣告討論大體衆無討論主席宣告開初續會並以全案大體付起立表決在場議員四十三人全體起立可決主席以同日開二讀會諮詢全會衆贊成當照議員等提出修正案逐條朗讀付起立表決通過全案時下午一時主席宣告議事已畢遂散會

△二十八日開三讀會 修正大總統選舉法案約法會議既於昨日開二讀會全案通過將來此案可無大變更所差者僅三讀會之一種手續耳昨日約法會議特發出議事日程定於廿八日下午一時開三讀會其議事日程錄出如下

十二月廿八日(星期一)下午一時開議

(一)修正大總統選舉法案(三讀)

四年度預算之情形

昨據財政部人員談及四年度預算據云國家經費本以量出爲入爲原則此時吾國自改革以來國基甫定歲入款項無一定之標準治標之法唯有量入爲出之一法此次財政部辦理四年度預算奉大總統諭務求收支適合但三年度尙有驗契費之收入藉資挹注現在各省驗契先後呈報截止卽使邊遠省分展期辦理而收入寥寥矣且自歐戰影響海關已稅款減明年之收入尙無把握現在迭經部員詳加審核以本年下半年之收入作爲根據計每月可靠之款祗六百萬圓左右而中央歲出政費軍費再四核減總在七百萬圓以外全年計之約短一千餘萬臨時發生特別經費尙不在內故該預算應須通盤籌畫一時未易脫稿云云

德人煽惑印度外蒙起事

自歐戰突發以來德國遇事則施種種奸策已爲恒例此全球人士所共見共聞者也頃聞德國復圖謀印度及外蒙等處惹起亂萌卽現由竄居巴塘甘肅等處德人煽惑喇嘛僧等使其派遣代表於印度及外蒙告知該地方人民起事畧謂若聽德人之言則德當竭力維持西藏之完全獨立云云

肅政史各省調查之分担

肅政廳自成立以來對於各官吏之彈劾極爲嚴厲迭經政府交付查辦審理在案聞莊都肅政提議爲擴充吏治以仰體大總統特設肅政史職之本意起見應由各肅政分赴各省對於各地方官詳密調以爲分別彈劾地步經擬定各肅政史任担調查之省分其第一撥調查之肅政史業經出京茲悉其分配如左

直隸山東兩省孟錫鈺 山西陝西兩省周登皞 奉吉黑三省雲書 甘新貴三省徐承錦 河南省方貞 湖南廣西兩省張超南程崇信 安徽江西兩省江紹杰 湖北省夏壽康 四川省傅增湘 浙江福建兩省蔡寶善俞明震 江蘇省夏寅庚 廣東省麥秩嚴 雲南省王瑚

領取青島碼頭之存貨手續

據聞青島碼頭所有上岸堆集之運入貨物等類自青島陷落以後凡屬該處現存者卽靡不由當地軍憲妥實保護至於其貨物之記號件數次第詳數及准人領取之手續聞已定於十二月二十一日在該地發表俾衆周知並聞關於領取貨物之辦法大要如左自十二月二十八日起凡持有運貨證券或有當時舊碼頭運局之收貨証券及其他項確實之保証券者均可領取又如與貨價相等之現金而屬於供托事件者亦能領取(德與商民之貨物概不發給)若遲至明年四月一日尙不領取貨物仍代爲收留設延至明年六月一日尙不領取則將其貨物收沒云

大總統注意人民干預外交

大總統以魯省公民張介禮等組織東亞和平維持會以人民之團體作政府之後盾用意頗善惟事關外交辦理偶或失當必致貽人口實因決定特派專員對於該會作種種之調查並由外交部規定該會一切範圍庶斟酌適宜藉免流弊

河南匪陷夏邑之始末記

豫省夏邑一縣在東部屏藩永虞吳險城非不高池非不深以言防守似不甚難故民國元年冬巨匪李四考楊典等陷董樓數十寨南破柘城而夏邑卒獲無恙者胥以有可防守者在耳初不料距爲黃二成八十餘匪所淪陷也爰集其被陷始末情形彙紀於下

△事前安謐 匪之破城也爲十二八號事先並無如何謠言先是張知事紳車以來警隊之組織甚盛有大隊長二隊長參謀顧問司令等名目官分職如秦之多防務似甚完備當八號晝間官若紳熙來攘往絕無一得警訊者誠可謂安謐之至也

△陡變情形 及八號夜分約十句鐘時官紳及居民正欲安枕忽槍聲驟起聲隆隆若春雷流彈星飛自西北亙東南擊瓦如雨雹一時秩序大亂哭聲一片逃生無門蓋賊已自西北城緣梯而入分扼諸市口鳴槍示威矣是時各街交通悉絕共有土匪若干亦難預測居民惟知伏匿逃生而已計擾亂亘兩小時之久匪已飽掠始斬斷西門而颺去

△知事無恙 黎明時經人調查始悉賊入城後首撲縣署署內寂無聲息攖鋒者官眷均踰垣而逃知事隨同避匿至北門内路東李鑄生家藏匿故免於難署中什物一空監獄亦爲賊打開並斃看役四名傷二名刦去要犯張三傑王士英馬文駿妻等七名惟損失全在縣署市民幸無大擾云

△賊去報名 夜十二句鐘賊既盡擾縣署財物打破監獄乃紛紛沿西街直破西門而去當行至街市時但聞大聲疾呼各報其名曰我係黃二成我係陳振江我係馬文駿云云聲浪狂獰備極兇悖擾市親測匪衆亦不過八九十人云

△公欵局幸免 當夜槍聲隆隆公欵局人員咸以爲該局爲銀錢總滙之區必難獲免皆惴惴危懼有踰垣逃避者不料匪竟未光顧及賊去神定方恍然知該局與巡防第十一營分駐所間壁防軍在營者尙有百餘人爲匪所深知藉其聲威故獲瓦全然當時防軍不知匪之多寡故亦未曾出敵而匪則自知人少故亦不敢相犯云

△事後謠惑 居民於八號夜間既飽受驚恐至九號黎明神方稍定一般無識之人痛定思痛不免又相驚惑邑紳有彭老先生者字玉生年已七十餘尙親自扶杖赴公欵局託局員轉請張知事速卽派兵守衞各門以備不虞云

△成軍赴援 九號晚成緘三長在商邱得鎮署始邱警耗當於是晚十句鐘親自督隊前往至十號早馳抵縣城遂下馬安諭一切夏民則自成軍到後人心方定云

△官報傳聞 夏民於此役深以知事不能先事預防爲大不滿意卽如報告失陷情形有謂張知事於九號卽擬實電稟者有謂九號猶疑一日十號始電陳原委並自稱當夜偕督隊追賊者紛紛議論深究知事不能諉其保護之責然值此時代匪衆飄忽爲知事者無堅固之兵力以捍衞衙所處地位要亦甚不易爲耳

年關易度之確情

中國財政入本年來日見活動緣各項賦稅逐漸整理頗著成效故也現在年關已屆而財政當局皆頗具一種樂觀並無若何爲難氣象蓋有驗契稅收入足以支持也茲據財政部消息驗契稅爲中央一種特稅收欵故中央對之極爲注意特定獎懲章程以示策勵以故各省辦理驗契力爲進行不敢稍有鬆懈收數日見有增加查山東所收約有三百四十餘萬元江蘇安徽湖南四川所收均約有二百萬元以上直隸河南湖北所收均約有一百六七十萬元奉天山西廣東所收均約有一百萬元以上其餘各省或收八九十萬元或六七十萬元統計約有三千萬元而各省陸續解到中央已有一千餘萬元以供中央撥用故本年年關有此項鉅款用度上故無竭蹶之虞云云

本年三大宗歲入之約計

田賦關稅鹽稅爲中國歲入三大宗本年以政府極力督飭整頓之結果以此三項收入漸復舊觀據財政部及稅務處每月之冊報十一月以前之收入已經公表再加以十二月之收入約計本年(一)田賦六千六百萬元(二)海關二千萬元(三)常關六千二百萬元(四)鹽稅六千萬圓此項總收入實達二億壹千六百万圓之譜與宣統三年預算案之原額相差無幾未始非財政之好現象云

劉總長劾案之前途

此次夏肅政史所上彈劾海軍總長一案極引動一般人士之眼光現聞朱總長所查大致已有端緒大約將來此件可望化重爲輕緣所查既多與原上未盡符合此時尙未呈覆不便披露惟大總統對此頗望早日從速了結故有不日宣布之說然此件關係於劉總長之前途最重且鉅其去留問題說者不一或言此案發生劉已內不自安如查無確證亦必辭職或云行將開府於福建然此件儻成事實繼其任者謂爲鄭汝成氏恐係無因而言譚學衡者此時亦不敢信其果確云

某外人關於大總統祀天之談

昨有西洋人某君談及大總統祀天原爲民國第一曠典吾輩外人不獲親往觀禮深以爲憾方冀翌日各報中必有詳紀其情形者孰意各漢字新聞中竟無一字之記載不勝失望探詢其故則因天壇之內除陪祭官外觀祀者一律不准入内且自大總統出府以前既將沿途交通由軍警遮斷故中外人民無一人能目睹其盛况報紙中之毫無記載亦無足怪吾人前讀大總統命令亦有代表國民親詣行禮之語今觀此情狀則軍警森嚴如臨大敵一般國民戰戰兢兢惟懼身罹網法揆諸代表致祭之義殊有未符且在我歐美諸國官民上下務取親近卽如英德俄等國之帝王遇有國家大典時亦必令人民參觀人民藉此機會一觀龍顏君臣之感情乃易聯絡至法美等共和國更無論矣今中國名爲共和民國乃大總統一出既將通衢之交通遮斷至數小時之久且警蹕森嚴致商店爲之罷市殆與三四世紀以前之專制帝國絲毫無異吾人非履中土實不能於二十四紀復睹此怪現象也吾人於此不禁深感中國大總統之尊嚴及人民地位之卑下且於共和政治果適用於中國與否亦不免有所疑焉矣

各機關新年休息三日

政府現以年關將近照例須放假數日使各機關人員同伸慶祝昨特在政事堂討論此事決定各機關新年休息三天自本月卅一號起至四年正月二號止但在此三天內各機關輪流指派數人在內接收文電而已

創辦河海工程學校

滬函云自歐洲開戰以來吾國各省水利鐵路鑛務等項延聘之洋工程司曾受軍事教育者大半相率回國從戎對於各種工程之進行不無阻滯是以農商部總長張季直君引以爲憂以吾國地大物博出產豐富如欲開闢利源有重大工程者其工程司一席每苦才鄰邦推原其故因吾國無此項專門學校培植此項人才現值建設時代若再因循敷衍殊非善節經一再籌畫擬在上海開辦一河海工程學校延請著名工程學家爲教育以培植全國工程人才惟是張因有農商總長及水利局總裁導淮等重大責任恐不能常川駐滬辦理該校事宜擬親自來滬規畫定妥後卽請王勝之君擔任校長之職云

參政院開會記事

參政院代行立法院於二十五日開會參政列席者計三十八人政府特派委員一人黎院長爲議長宣告已足法定人數照議事日程開議第一案修正國籍法案大總統提出審查報告先由審查委員登臺報告畧謂此案審查會無甚變更不過稍修改幾字而已云云議長問可否開二讀會衆贊成遂宣告開二讀會秘書長先讀標題其後逐條宣讀議長以次付表決均以多數贊成通過惟王世澂修正第八條第三款之(國會議員)改爲(立法院議員)第十三條第三款修改(各議會議員)爲(立法院議員或地方自治議員)均得通過可決此外並無討論議長問可否開三讀會衆贊成遂宣告開三讀會議長以全案付表決多數贊成可決續議第二案權度法案大總統提出二讀議長命秘書長登臺逐條宣讀議長以次付表決均以多數贊成通過並無異議續議第三案權度營業特許法案大總統提出審查報告由審查委員長勝復登臺報告云審查會將第六條修改外其他各條一仍原案並無異議議長問諸公對於審查報告有討論否衆謂無討論議長問可否開二讀會衆贊成遂宣告開二讀會秘書長逐條宣讀議長以次付表決俱以多數贊成通過並無異議議長宣告第二案等三案下次會議再開三讀續議第四案山東善後三事請願書請願者人民張介禮安鵬東介紹人王家襄王揖唐等議長請介紹人王家襄登臺說明請願書之原委王家襄登臺畧謂山東受歐洲戰爭之影響遂爲日德兩國交戰之區域爲現在外交大問題吾國山東人民損失甚鉅本院也曾質問政府兩次經政府答復此次山東人民呈遞請願書立法院有收受權限本院代行立法院應該收受故同人等介紹之提出本院請公決再者代行立法院行將閉會介紹人要求省畧審查手續云云王揖唐復申言之時附議者在五人以上議長付表決多數贊成可決省畧審查手續議長又以卽以咨送政府付表決多數贊成可決

小說

龍沙烈女（四）

沒過門的媳婦兒 就給做衣裳 王均說 別鬧了 給他疊起來罷 別弄贜了 我告訴你說 回頭李有順來 勞你駕把這個衣裳交給他 就說我給送來的 我現在進城 有點兒別的事 明兒才能來哪 葛生答應 王均說完 遂出學堂去了 再說葛生 等王均走後 又將馬褂兒來回的細看 心想我要娶這麼一個媳婦兒才不錯哪 自已又把馬褂兒穿上 不大不小 十分合式 心中想道 這件衣裳 我穿正好兒 我一定不給他 看他能把我怎麼樣 不一時各學生同來了 看見姓葛的穿着一件新馬褂兒 眞好哇 葛生道 我在成衣舖作的 化了十幾元錢 大家聽見不免疑心 因爲葛生家中本來貧寒 大家正在說話 有李順也來了 一看姓葛的穿的馬褂兒 狠相自已買的材料兒 自已當時又不敢冒認 暗想王均他怎麼沒給我送來哪 今天他怎麼又沒上學哪 不知現在給我做出來沒有 我千萬不要認冒 一樣兒的東西狠多 萬一不是我的 豈不叫人笑話 不提李有順暗中亂想 再表葛生 見李有順沒和他要 自已也就沒題 第二天李有順照舊上學 不一時王均也來了 李有順道 昨天你怎麼沒來 王均道 昨天我進城買東西去了 我的馬褂兒 你們家做得了沒有 王均道 早做得了 昨天早晨 我就給你送來了 因爲你還沒來哪 我進城去了 交給姓葛的了 昨天他沒交給你麼 李有順道 他沒給我 他也沒跟我說 我也沒好意思問他 我當是他自已做的哪 你既交給他 他怎麼不給我 這是甚麼道理 他來了我一定得跟他要 王均道 昨天我還再三的囑付他 叫他交給你 他竟沒交給你 實在可惡 怪不得他昨天直說做的好 敢情他打算不給呀 李有順道 他不給 我得給他告訴教習 再不給我給他告訴他父母 他二人正在說話 葛生上學來了 王均看見 氣的亂讓 說葛兒我姐父的馬褂兒 昨天託你交給他 你怎麼自已穿上了不給他了 這是甚麼道理 姓葛的道 那一個是你姐夫的馬褂兒 你多咱交給我來着 我不知道你姐夫是誰 王均道 昨天我明明的交給你的 你怎麼不認帳啦 豈有此理 葛某道 許你有新馬褂兒 就不許我有新馬褂兒麼 王均道 你不用胡說 你不給我不行 李有順 當時帶笑說道 葛兒你別鬧了 給我得了 葛生道 誰跟你玩笑 你幹甚麼跟我要 王均李有順二人 一看葛生眞不給了 三人居然打起架來 把一件新馬褂兒 沾了許多的泥 三個人打了半天 後來經各學伴兒好容易才拉開 三個人仍是罵不絕口 後來教習進來 才算不罵了 李有順自已越想越有氣 憑白一件馬褂兒 就要不出來了 到了午後放學 各自回家吃飯 李順跟葛生走一條道兒 遂向葛生說道 我的馬褂兒 你給我不給能 本生道 我不能給你 李有順道 你不給 我們兩個人不能完事 葛生道 你有甚麼法子 你想去罷 李有順當時氣冲牛斗 說姓葛的 好不要臉 你欺服我是怎麼的 說罷二人打在一處 打的頭破血出 路過的巡警看見 連忙上前勸解 說你二人倒爲甚麼這麼打 李有順道 這個事你管不了 我二人仇深似海 我打死他 我給他償命 巡警道 好哇 你們兩個人不聽我勸 我也沒法子 跟我上局子去得了 崗兵將他二人 拉到分局 交與巡邏 巡邏道 你二人是幹甚麼的 鬧這麼一身的血 崗兵道 他二人是某處小學堂的學生 在半路兒上打在一處 我再三的勸解 他們不聽 故將他們帶到局子裡 請長官發落 長官道 你先回法巡長 把二人送到看押所 現在天晚了 等到明天早晨再過堂 不在話下 再說李有順的叔叔李德 見李有順太陽落了 還沒回來 狠爲疑惑 遂跟他妻子說道 說有順每天同是四點中就回來了

本堂專治花柳徽毒等症定日保好
如患下疳等症不可用輕粉紅粉水銀薰頂等藥若用此藥先損咽喉後傷五官內有傷生之患如有久敗不愈者請他醫不治之敗症本堂良方調治 大藥[illegible]

本號開設在奉天大南西門裏路西路北當舖 兌換洋圓銀兩各埠銀行鈔票滙[illegible]

本人向在奉天日本赤十字病院充任齒科醫士 現因友人之請 自開齒科醫院于小西邊門外[illegible]

獅子牙粉

齒牙與疾病之關係

齒牙之良否與人生之健康關係殊鉅此已久爲一般人士所共認矣近頃復有有名之齒科醫士關於齒牙之應嚴守衛生特發表最警切之報告殊足發吾人之深省茲特略述于下

一 有某君罹不眠之症纏綿至十七年之久溯其病原據云實由于三枚之病齒引起云云

二 復有某君罹眼疾多年不愈據病者之自陳其始亦由於齒牙不良所致

三 此外尚有某婦人罹精神病甚劇醫藥罔效據醫士之報告其原因亦多由於齒牙有疾之故云云

觀以上三者之實例可知齒牙最宜嚴重衛生由此亦可以恍然矣諸君其有注意於齒牙之疾病者尙祈速用此最優美高尙之獅子牙粉必克保齒牙之健康預防一切齒疾緣此粉實足爲保齒之良品尙望諸君勤用不怠即足獲一身之幸福也

PORTLAND-CEMENT ONODA CEMENT CO. LTD. DAIREN BRANCH-WORKS REGISTERED TRADE-MARK 小野田洋灰公司大連支社

關東都督府 南滿鐵路會社 賞用

大連臭水屯泡子沿

小野田洋灰公司大連分行

本分行每年製造數 百萬餘樽

總代售處 三井洋行

奉天老萬德堂中外馳名

本堂開設大南門裡業經醫學立案支號北京總廳醫官考驗方藥批准立案民政部註冊

▲世傳參茸百效丸 此丸當治腎水不足 夢遺滑精陽萎不舉腰腿疼痛精冷精清不能種子等症每盒壹元貳角大盒五元

▲秘製止嗽一點丹 此丹當治肺經虛損 勞傷咳嗽氣喘痰喘咳痰帶血等症每付六角每封五元

▲嵩門參茸虎骨酒 此酒當治筋骨癱木 腰腿疼痛半身不遂口眼歪斜腹內塞積疼痛不止等症每瓶四角每大瓶二元伍角外城大瓶三元小瓶伍角

▲神效婦科補血丹 此丹當治婦女諸般 虛症勞傷咳嗽午後發燒兩脇膨脹經水不調赤白帶下崩漏不止腰腿疼痛子宮虛冷經閉不通等症每盒一元貳角大盒伍元

▲平胃安痛化積丸 此丸當治男婦胃腕 不舒氣滯疼痛五積六聚過寒即犯逆氣即發如服此藥立愈每付五角每封四元

▲癬疥兩種龍金水 此水早以馳名當擦 諸般瘡癬疥毒無論輕重一擦斷根永不再犯每瓶五角

▲頂上虎骨熊油膏 此膏當貼筋骨癱木 腰腿疼痛腹內寒積小腸疝氣等症每貼三角每大貼伍角

▲秘製五寶淨毒丹 此丹當治五淋白濁 楊梅下疳魚口便毒等症每盒六角以上諸藥貨無二價

◀各省賣藥處▶

卜魁慶泰福 哈爾濱義昌信 鐵州永發祥 寬甸天慶東 吉林洪順源 輝南縣福隆祖 盤石鎮東慶長 朝陽州復興長 金安縣永興長 西安縣永豐厚 西豐縣三文遂 東平縣協玉[illegible] 新民縣興順長 長春縣義興盛 柳河子六合號 三城義源[illegible] 烟臺[illegible]

海倫府祥發東 綏化府廣源東 海龍府雙合興 呼蘭府同昌永 洮南府福順興 通化縣德盛普園 法庫門忠興號 綏中縣慶瑞東 昔蘭店天益成 鎮安縣世興德 廣寧縣世興德 牛拉門德興永 錦州府長隆茂 懷仁縣興德東 新城府世昌和 劉二堡復興隆

大連協茂盛 昌圖府萬發合 開原廣聚昌 奉化縣德茂齋 鐵嶺天德亨 遼陽興隆成 海城福慶 牛庄天合福 蓋州謙和成 營口廣順棧 岫巖義興昌 莊河德隆棧 大孤山長豐德 安東縣東增 鳳凰城東益和 本溪縣益增盛 遠

奉天志仁堂官准專賣雙層化積膏

本堂於早年發明新法創成特別雙層化積膏一種[illegible]來[illegible]驗斷不至此此膏專貼男婦氣滯血積寒積食積心胃疼痛胸膈脹滿氣逆不舒噎膈反胃氣臌水臌癥瘕痞塊痢疾泄瀉腎腰筋骨疼痛手足麻木男子疝氣腎囊潮濕婦人經脉不調經前經後腰腹疼痛赤白帶下子宮寒冷久不孕育並治小兒乳食疳痞虫積下墜等症貼法先將膏藥烤開一張將紅藥面撒於膏油中間貼患處次再烤開膏藥一張將白藥面亦撒於油中間附在先貼之膏藥背面上即是雙層貼法所以先用紅藥面爲引入肌膚之先鋒後用白藥面爲接應驅病之督隊兩張加貼似如聯軍進行則協齊攻搗其巢穴方能得必勝之權所謂用藥如用兵醫法亦如兵法之云爾此膏收効甚速少則五六日多則十餘日不但積消聚散而且健脾衛生誠膏葯中妙品也

各省代售處

天津隆泰和 山海關永順和 吉林印書館 卜魁慶泰興 城廠公悅成 錦州府益興公 奉化富盛泉 岫巖興聚祥 復州益厚 鐵嶺福合盛 東平三文遂 營口義興成 法庫廳廣玉昇 西安縣增福盛 綏中福隆成 熊岳廣順利 遼中萬聚長 海龍永興東 呼蘭興發源 阿什河復興永 新立屯德源厚 田莊台福聚興 金屯廣裕湧

西豐永豐厚 前所盛德 本溪德慶長 海城同春茂 廣寧世興德 公主嶺福德昌 遼陽天合正 安東豐泰益 新民府福賜生 長春文萃堂 昌圖萬發和 大連信成湧 牛庄天合福 蓋平恒昌德 寧遠順興德 雙城天德長 賓縣乾元堂 洮南永和堂 遼源阜山峻 朝陽鎮天增東 新兵堡蕙芳齋 臨江東和長 赫爾蘇湧源居

長甸河復裕昌 五站富盛通 千金寨萬豐源 開原豫豐長 八面城順興當 西豐縣鴻源湧 鳳凰城恒意德 懷德大順昌 撫順天增源 義州寶增湧 山城子餘慶齋 大孤山豐泰利 鎮安世興德 寬甸公順盛 金州廣盛義 通化東和興 懷仁德春元 伊通州協泰隆 前衛東福盛永 盤山德慶隆 大東溝德興永 新城德慶福 清河門義盛興

北京工商部註冊准予專賣奉天民政長備案嚴禁假冒警察廳佈告取締僞造倘有假冒從重懲辦

子宮血不調

第一最快見効的第一保身的就是
婦人良藥

產前服此藥

流產逆產難產的皆能預防的就是
婦人良藥

產後服此藥

滿月下床身壯健保着母兒的就是
婦人良藥

本舖 日本東京大阪 津村順天堂大藥房

主治効能

- ●中將湯善治子宮各病
- ●中將湯善治月經各病
- ●月經安行服中將湯立愈
- ●經來腹痛服中將湯最効
- ●處女初次行經能治各累病
- ●月經愆期非中將湯不効
- ●倒經能使血脈歸止
- ●白帶赤帶非中將湯不治
- ●豫服中將湯可免小產
- ●產前產後中將湯不可少
- ●孕婦服中將湯能養血保胎
- ●中將湯能養衝任調和八脈
- ●中將湯常服易孕得子
- ●中將湯固本養精之功
- ●中將湯有保腎肋陰之功
- ●中將湯能治憂鬱病

藥	價
四天份	四角五分
一禮拜	七角五分
二禮拜	一元四角
四禮拜	二元五角

●各地藥房均有代售

美貌嬌容　華粧麗水

美顏水

轉醜爲美之美顏水
請速試之
用之速一日增一日之艷

美顏水効用

- ▲顏色增艷美
- ▲皮膚生光澤
- ▲蛟臭虫之時
- ▲治面皰小瘡
- ▲防雲氣晦色
- ▲用以融化白粉顏易擦敷

大日本大阪 桃谷順天館

滿洲總經理　奉天怡信洋行

寰球無二 常備神藥

治崇

- ●中暑傷寒
- ●腹痛胸悶
- ●猝倒昏迷
- ●頭痛目眩
- ●食積不消
- ●惡心呑酸
- ●精神鬱結

其外危症服此丹有起死回生之效

●仁丹價目

- ▲試服包　日金五錢
- ▲小包　裝藥一貼量　拾錢
- ▲中包　裝藥三貼量　廿五錢（添呈洋銀藥盒）
- ▲大包　裝藥七貼量　五拾錢（添呈裝鏡藥盒）

各處藥房洋廣貨舖均行寄售賜顧諸公就近購取爲荷

留意　仁丹絕無粒數零售等倘有將紅凡藥包用仿單或裝瓶洋鐵盒等稱仁丹者無論何人必定僞藥賜顧請認明包裝封紙庶免受欺

●雖富勿忘貧 雖健勿忘病

凡無遠慮者必有近憂人雖無病患少懈衛生誤保身之途即病魔乘其虛侵入遂招不測之患一朝而殪其命者不遑枚擧可不懼而戒哉仁丹正是寰球無二救世靈藥其一粒誠有勝千金之慨

請試服靈藥仁丹則身心爽然而却穢防邪意氣充滿而五官順應若夫常服用之化食消毒以排除疫癘補血充精以轉弱爲强起死回生以拯危就安其靈效眞如日月赫然照全球億兆之生靈賴以寧矣偉哉靈哉

▲富是一生財
仁丹是萬代寶!!

日本大阪
虔修老舖　森下博藥房

本館編輯部啟事

外埠各處訪員均鑒查近來寄稿或一星期併寄一次或兩三星期僅寄一次 諸君之有負職守多矣嗣後務望按日郵寄稿件並請勿以捕風捉影之談塞責是所切盼

東三省新聞

▲奉天▼

●收換紙幣期內免收運費

財政部因整理東三省紙幣該省官銀錢行現擬運送鈔票特咨行交通部于收換期內暫准免收運費應請轉飭各車站查照辦理（採）

●通告勿借外債

大總統注意本年度財政問題故令政事堂通告各省令其對於財政事項務當留心宜維持每歲出之均衡決不可再借外債又令各省所有提議之借欵案均暫擱置此項通告昨已到奉矣（採）

●電請增添交涉員允准

上將軍與巡按使電致外交部以奉省區域甚廣外交事件較他省為多擬請外部允准設置交涉員兩員一駐於安奉鐵路車站之鳳凰城一駐於內蒙交界之鄭家屯聞業經該部允准矣（采）

●請准截留驗契欵

鎮安上將張金波與巡按張貞午以陽歷年關在邇凡夫軍政兩界之俸給斷不能再事延欠而財政廳已窮于支拂故於日前會銜咨商財政部將奉省未解存在之驗契欵暫准截留百萬圓俾濟燃眉容稅欵收有成數即行撥還聞經部覆允軍政兩費庶有濟乎（求）

●上將軍暫不入覲

鎮安上將軍張金波前以東省軍務紛繁深恐精神衰邁有悞戎機故屢思辭職退讓賢路迭次電請政府均未邀準該將軍復電請入覲俾向大總統詳陳東省軍事情形當面辭職日前又奉政府復電仍命該將軍力任其難暫緩入覲該將軍得電後深感大總統知遇之厚益加振刷精神整理戎務故入覲一節已邀命暫緩矣（仲）

●馬瑞祿將為東蒙鎮守使

東蒙添設鎮守使已經張上將軍與孟朱左右兩將軍會銜電請中央奉復照准並保荐二十七師張雨亭師長充任斯職曾誌前報頃據軍署人云鎮安上將軍因張師長一再力辭前又密電保荐前黑省巡防統領馬瑞祿氏充任業蒙大總統照准並電召該員迅速晉京覲見聞該氏已于日前起程赴京云（冠）

●教育主任易人

葫蘆島商埠局總辦王維胄現奉政府命令分發吉林遺席經巡按使以教育科主任莫月樵充任至主任一席則委該科主稿謝蔭昌兼充莫君擬不日赴錦故教育科各員及各學校校長訂於今日午後假德馨樓宴會為該總辦薦行云

●慶賀新年放假三日

各機關員司新年例應慶賀停止辦公張巡按使特通飭各機關自一月一號起至三號止放假三日藉資休息期滿照常服務不得逾越定章云（二）

●法部調查員過奉

吉林高等廳欒佩石廳長原籍奉天海城自抵任後任用同鄉王銘鼎誠執中谷靜山陳克正等先後十餘員之多經該省被撤法官控于京部謂其濫用私人好惡不公請司法部派員往查故章總長特派該部僉事胡霦昨乘京奉車到奉寓在大西門裡某客棧次晨即匆匆搭乘南滿火車北上云（冠）

●嚴飭呈報核減數目

巡按使張貞午氏因減政問題曾文行各縣知事飭令即速將裁減數目詳復前來以憑報部等因近查各屬呈復者僅瀋陽遼陽鐵嶺開原遼中等二十五縣相繼詳復前來其餘突泉長白洮安等二十八屬尚未據復現以減政實行期擬於明年一月開始為時已迫昨又分電各該縣限於電到三日內迅將核減數目電復到署倘再違延定行撤懲不貸云（冠）

●派員參預教育聯合會

直隸教育會提倡全國教育聯合會解決諸項教育問題聞本省教育課贊成此舉擬即派本科科員一名並由教育會公舉一名前往與會並預備關於本省急應解決之問題以備臨時提出云（暮）

●談道尹詳請移民防匪

撫松縣當夏秋之交盜匪騷擾至今未能肅清經東邊道尹詳稱以該處地曠人稀盜賊易於匿跡宜獎勵移民以絕匪患將該處生荒每晌減收荒價一圓三年後升科納課三角三分熟荒每晌減收荒價二元當年升科納課三角三分經財政廳董廳長詳請巡按使批准通飭各縣勸令遷移云（暮）

●年賀費之節儉

張貞午按使以此間財政困難各項費用均宜力加撙節至新年元旦僅於公署門首搭架松枝牌樓安設五色電燈屆期除宴會外賓外其他一切虛文悉行免去以節糜費云（仲）

●調查員報告某廳長之冶遊

張貞午巡按使聞某某兩廳長在營口花天酒地自應實行監督密派某員前往調查據實報告昨據調查員詳稱該兩廳長馳抵營口棲止道署竟夕夜不歸道尹遣人四出探訪知其下落翌晨歸署託言竹戰終宵午後四時縣知事與地方兩廳長公晏筵間招妓侑觴先後列席末後二妓即某某兩廳長前一夕所夜度者某某佯為不識而不知箇中人已調查得其真相故令該二妓前來酬應耳（秀）

●軍界賀年之制度

鎮安上將軍張金波氏日前召集各師長旅長團長會議新年慶賀禮制聞定于壹日上午各軍官齊集將軍行署團拜行脫帽三鞠躬禮各當于先一日懸掛國旗張燈結彩以申慶賀云（和）

●王帮統銷假回防

右路巡防帮統王良臣前因患病請假半月在省調養茲聞業已就痊于昨二十六日赴將軍行署謁見上將軍銷假稟辭即日復縣防次云（和）

●派員查察被控知事

海城縣知事廷瑞不洽輿情頗為士紳所攻擊舉定代表來省稟控于巡按使署臚具種種條欵聞已派委候補縣知事張養吾馳往該縣確切調查詳覆核辦如果虛誣即治以反坐之罪以儆效尤云（三）

●莊河縣知事易人

莊河縣知事魏墨林詳請張按臺辭職當經照准遺缺委第一屆考取縣知事趙宇航接充業經奉到飭狀一俟握擋就緒即行前往蒞任云（三）

●巨匪投誠之波折

巨匪鑽天燕子（即張海波）情願投誠業經具呈將軍行署張上將軍准與以自新之路許其投降並允以相當位置惟接管口海城蓋平各地商人來電頗示反對力主勦除故張上將軍電飭該匪必先與各該縣商人融和意見始准投降云（確）

●自來水地點勘定

保安自來水公司業蒙遼瀋道署批準遵照公司章程開辦聞該公司總理孟君刻正籌集資本以備繳驗並擇定北關八王寺之曠地為水源地云（仲）

●王蓀可望出獄矣

前西豐縣知事王蓀直隸臨榆人在任時貪婪不職被該縣人民德魁控經前督未及查辦即攜八千五百餘元欵洋而逃嗣由原籍獲案繫獄年餘現將家產變賣備抵聞所犯之罪在新刑律未頒布以前或可從輕末減云（求）

●高等廳委任推事

瀋陽地方廳民庭審判長陳克正奉調赴吉業誌報端高等廳以遺缺未便久懸當由沈廳長家彝委該廳民庭推事金典選接署遞遺推事一席即令法政校民法教習王麟祥充任云（求）

●視察各校

部視學錢君到奉後即寓華昌飯店星期日先行調查各學校過年概況嘗訂於今早由省視學賓山石蘊如二君前往各校視察聞赴該視學擬於一月九號返京屆時尚擬便道赴錦縣一為視察云（仲）

●保局長公畢遄返

糧餉局局長保鍵鋐氏前奉鎮安上將軍張金波氏指令赴陸軍部籌畫奉省軍餉茲已公畢於日昨乘瀋車遄返云（和）

●奬勵徵收厘金人員

各省厘金自改革以來收數日形短少惟奉天尚仍其舊足見徵收人員辦事得當經政府准照徵收考成條例將辦理厘金人員列名造冊呈送財政部擇尤給獎張巡按使當轉飭財政廳造報該項人員之履歷云（確）

●錦縣鹽局長交替

錦縣鹽務局局長李某濫行苛罰激動公憤稟訴於羅運司當即撤差飭委司內科員韓紹琦接充業經交接清楚詳報備案矣（川）

●查明挾嫌誣控

臺安縣知事賈士元係前清科第出身留京充任部曹性情剛直人所欽佩旋應第一屆考試分發奉省上將軍特器重之委署斯缺首以禁煙為急務嚴辦數起政尚嚴肅不免為群衆仇視聞有何姓等聯名在遼瀋道署稟揭經道尹派員查辦嗣屬子虛擬即詳請上峯處以誣告之罪云（三）

●康平分治委員易委

康平後新秋分治委員于在淵現經奉防調省另有差委經巡按使公署委任前彰武哈爾套街分治委員霜應桐前往接替已於星期一日奉到委任大約不久啓行云（秀）

●取締軍人乘車

上將軍張金波以軍人理應督勞派查各兵隊及下級軍官時有乘坐人力車馳行街市情事殊失本旨且省垣重地為各國領事觀瞻之所若非嚴加取締何足以表示中外特令行二十七八兩師轉飭凛遵毋再故違云云（求）

▲營口▼

●魏處長覲見回營

道尹公署行政處處長魏緝武歷任行政經驗宏富雖經榮道尹保予免考而覲見一項亦在必須之要該處長于上月曾晋京入覲藉資考成聞茲已公畢業于昨夕假京奉火車回營云

●海關分卡長易委

天橋廠海關分卡卡長董鴻俊氏於日前乘車來營在海關監督署稟請辭職另謀差缺當經沈監督允准所遺之缺委任該署科員沈芙初君升充聞沈君業於日昨奉委搭坐京奉路火車取道錦縣換乘轎車前往天橋廠接任視事

●緩設電報分局之原因

本埠中國電報局擬在西營口設立電報分局租安地址各節曾誌各報茲據該局人云雖已租定地址因機器桿綫缺乏暫時不能實行設立俟將材料購到始能動工安設電桿以便設局開辦云

▲牛莊▼

●防軍來牛之內容

右路巡防馬一營管帶李君猷卿近因冬防吃緊牛界尤甚民心皇皇大有風聲鶴唳之狀該管帶注重治安特分中右兩哨來牛安慰民心不知內容者以為別有原因云

●胡匪綁票巡官救回

鎮西郭家臺警察局巡官金璽廷君日昨率警沿界巡行突聞槍響覓跡前行至石橋溝村人報告有胡匪數人在該村將王七綁去勒贖其子受傷現賊走不甚遠巡官聞耗奮怒尾追抵近開槍猛擊胡匪潰散將王七釋回云

▲黑山▼

●預防匪患

縣公署前奉巡按使飭開現當冬防之際理宜嚴防不處責由各縣知事督飭所屬警察無分晝夜認眞梭巡不時清查戶口以防奸宄等因飭行到縣曹公通飭所屬警察區巡各官實力遵照矣

▲鐵嶺▼

●派員考試警士

陳知事下鄉考試警士各節已誌本報惟東區交通不便道路遼遠已委二區區官陳徽五君下鄉考試現已前往不日即行回城報告云

▲開原▼

●籌設登記所

縣公署奉巡按使公署飭令以近日各屬對於執行債務關於破產宣告諸難調查而當事人尤不確指一定致令負債者影射不動產非曰典押他人即稱為某某所有若非設立登記所實難清理每遇民事案件無憑據斷飭由縣署內附設登記所一處俾司法者有所依據等因章知事奉文即行入手籌設云

▲長春▼

●組合會清理會務

本埠中日組合會成立依據組合章程每屆年終清理各項手續以圖進行聞日警署署長日昨邀請中日組合會長祖憲庭君（悅來興主人）到署研究開年終組合會之預備訂於三十號舉行云

●改組警務之計劃

警察廳長姜柏和氏以警察業已完全成立而各署之設多與定章不符亦為缺點查各巨埠之警察分署除署長巡官而外尚有警務委員一缺而長春為人煙稠密之區事務紛繁亟應於各分署添設委員一名以資助理而維治安現已據情呈請矣

●鄉區長次第遄返

因新舊知事更替之事鄉巡各區長皆來城送迎已見昨報刻聞該區長等於日前謁見彭知事畢又在賓晏樓備筵餞送易知事已於日內次第回屯矣

▲吉林▼

●委定琿春縣知事

琿春縣知事彭樹棠蒙孟使調委長春是知其公署遺缺已委分發候補者直隸人魯永忠接充云

●各縣之報災

吉林全境春季既遭旱虐夏秋又逢水暴受災之區甚夥孟使曾令縣知事查呈報以便核辦茲前公署接到各縣之報告一日不下數起云

●李知事定期下鄉

吉林縣李知事自接任後對於地方政務異常慎重頗蒙商民仰望茲李氏以各鄉鎮所設警察及諸種設施恐未完備昨特擬定明正五日飭赴各鄉鎮查視一切云

●師範風潮解決矣

師範風潮前此紳界調停應許三日必換校長自期滿仍未更換之後表面上雖若冷靜究其實各班學生均取消極主義此事曾為公署探知擬飭各地方官每生一名責出學費洋二百元願留者免繳等情然學生方面仍無所動出校者且有數人張校長見狀以未便因一人之故致陷全校於悲觀日昨特當衆宣佈謂鄙人倦遊思返決定年關前後辭職諸生仍宜照常不可作輟以致荒廢所學等語此言一出學生聞之各照常上課出校者亦已一律函招速回矣

▲哈爾濱▼

●飭催設立教育宣講所

縣公署奉巡按使通飭案教育部咨開飭屬設立教育宣講機關並講稿隨時編送彙轉等因通行催飭在案現在歷時已久送到者僅同江方正農安等縣合亟再催仰該縣遵照凡未編稿迅為編緝已編之處尅日送省至未成立宣講所者即速起辦統限十日一律詳覆事關部令未便視為具文致干未便云

●通飭保護外商遊歷

縣公署奉吉林交涉署飭令茲准各官署咨開稱日本人石井三郎芳賀源司等二名赴東三省游歷管野貞藏一名赴吉兩省游歷護照均經照辦咨請飭屬保護前來合亟飭知俟該日本人等持照到境照約妥為保護並將入境出境日期呈報云

●各埠銀行及糧食行市

公主嶺 四平街 開原 [illegible]

▲黑龍江▼

●朱巡按整頓學務聲

(一)考查校長 朱巡按使以各縣學校校長往往侵呑欵項致學舍頹敗不加修葺冬春尅扣柴炭考學生畏寒不到應授教科書不早購置以致學生來校無書可讀或校長不能按日到校教員遂不能按時授課所有教員曠課學生缺席校長不注入日記以待視學之考察致員之勤者或因之而懈學生之惡習亦因以潛滋暗長校規敗壞將無從收拾昨特飭各道尹及各縣知事嚴密考察如有以上等情弊者即行撤換如無相當之人即詳請本公署指派用資整頓云

(二)傳習教員 朱巡按使昨飭知省視學各道尹及各縣知事署調查各縣小學教員講習所分爲七區定於年假一律講習曾經通飭辦理在案所有各小學教員除師範畢業生兼單級之教員外無論從前已否傳習均應於此次入所講習倘有延宕即由各縣知事責成城鄉巡警會同視學查傳來傳習者明年不准設學女子小學教員除肇州木蘭綏化三縣合格外其餘應一律赴省講習以昭鄭重云

●江省祀天記

本月二十三日冬至爲民國告成三稔第一次祀天之大典于是朱子橋巡按使及何道尹許師長等於是日早一句鐘齊集於東湖別墅行祭禮天祀應需之件早設齊當即焚香奠酒朗誦祭文讀畢朱巡按即同各屬僚行三跪九叩禮並有學生五十名高聲唱歌至三句鐘始散是日由警察傳知各界懸掛國旗各機關停止辦公一日云

▲來函

盛京時報館執事均鑒頃閱本月廿七日貴報新聞欄內載有儲蓄票不易購買一則實深詫異查本公司到此未久對於發行儲蓄票種種手續尚未完備故尚不曾發給分售人報內云及有人以十二大元購得一票等情不悉該處係由何處購得果如購得不悉係屬何處之票況本公司乃爲承售之家專與分售人直接訂立合同并無逕行售賣情事想係 貴訪員調查失實茲將儲蓄票各種章程暨經過種種手續之慎重辦法等件隨函附呈事關本公司前途名譽用特專肅奉陳希即查照更正是爲至禱專此敬頌

公安 奉天利通公司謹啟

雜報

▲奉天▼

●陳列品有拍賣消息

商品陳列所存蓄品現經張巡按使委任前臨江縣知事王濟輝親往查點業已竣事惟其中物品多半陳舊間有破壞者聞該按使決意將所存物品悉行變價已飭由實業科主任商同商務會設法拍賣矣 (仲)

●害人適以自害

警察廳司法巡警劉海山與金萬順有密切關係平時常在平康各街招搖稍拂其意即設法陷害劉某與高陞金英結識慾欠局賬一百二十元韋班詰問時詎爲收捐員某所聞報告警廳將欲開革劉某知不利于已與金萬信密商捏名投函憲兵營報告高陞韋班孟汪氏及曾受其呵責之某某有謀爲不軌情事并牽扯歇業之聚興堂班曹阿福諸人第三連連長某君奉營長飭往調查即知其虛事遂寢息劉某復投函某旅部故意張大其詞是以成衣王廣發宋得發木作王桂香同時被捕函送警廳由司法科廉得其情將若干人証交保省釋處劉海山金萬順以相當之罪云 (秀)

●徒自苦矣

大西關月窗西胡同路南門一牌百八十五號遠姓院內住有蘇婦者聞係前清某官之妾徐娘半老未腿嬌紅某官故後由上海席捲來此先與大紅袍胡同某洋行聽差拼識双宿双飛儼然伉儷某洋行歇業聽差亦回之南歸其婦不甘獨守物色大北關某錢莊學徒婦屢遣人招之學徒懼不去現在積思成疾一息奄奄云(吉)

●寡廉鮮恥

世風澆漓習俗偷薄耳濡目染幾不知人間有羞恥事小南門內鄭親王府胡同住戶王姓婦不安於室視藁砧若[illegible]每日招引狂蜂浪蝶往來其家斷[illegible]雨意殊自得且侃侃而樂道之毫無避忌誠可謂廉恥喪盡矣 (川)

●竊犯罰充苦力

有吳仁貴者不務正業專以偷竊爲事昨夜三鐘時在北關草塲胡同竊得某住戶衣服一百餘件不料行至八旗工塲邊墻地方被該處下卡巡警拿獲連贓物一併帶署轉送警察廳懲辦聞經該廳司法科除將贓物令失主照數領回外吳仁貴判罰苦力二年云 (和)

●幼女產孩

北關玉記藥洗房迤北寓有趙姓者只有一女年僅十三形同侏儒母氏日遣其倒水買零物上街初不料其知識已開豈期竟與比隣王大姦好腹結珠胎昨日誕降雛兒趙某因膝下乏嗣羕得此女弄璋之喜竟留養也 (求)

●少女失踪

東關李家菜園內住戶趙某之女小字領弟年已及笄自幼許字姚千戶屯陳何爲媳刻已奠雁有期不料該女於日昨失踪經家人四出尋覓迄無踪跡據鄰右傳聞該女於今年夏間在小河沿茶館與天齊廟前唱唱小六子密訂手怕交此後又時相過從其中情節不言可喻矣 (仲)

●試釀菓酒

風俗奢侈人民生活程度亦爲之增高即如酒之一項而言近年以來各種洋酒行銷奉省者爲數甚鉅亦屬極大漏巵錦縣商人楊松樵有鑒於此特行籌集資本萬元擬在該縣凌河堡開設燒鍋釀造菓酒以挽利權刻已在財政廳請示納稅辦法定期開辦云 (仲)

▲焚斃女工百餘人(上海)

昨午後三句多鐘法新放租界白爾路造製駱駝毛廠忽然失愼一霎時火光熊熊勢不可遏當經救火會西人馳往澆救然該廠大門緊閉迨救熄後將門打開而各工人無從逃避已燒斃女工百餘人(或謂六十餘人或謂三十餘人)然現已運出斃骸十餘具焚斃者卅少必有數十人至起火原因有謂係藥永爆發者有謂係香烟遺落羊毛上者有謂係煤油浸漬毛上因而起火者傳說紛紛不一焚斃之女工以江北人居多甯波人次之至大門所以緊閉之故多謂該廠因預防工人偸竊等事向來上鎖起火之時適管鑰匙之人外出以致倉卒無人開鎖焚斃多命云該廠在白爾路之南多係民房四周圍以竹籬當火起時女工竟未破壁外出想亦一時倉皇失措故也

▲女伶戲技喪命(北京)

天橋樂舞臺女伶杜翠紅日前在該臺演唱武劇躍登臺端之欄杆偶一失手竟由欄杆上墜落於地當因跌傷甚重竟爾斃命該伶年僅十一歲聞由巡警將該臺經理人閻某帶赴區署聽候辦理矣

▲女學生竟嫁戲子(浙江)

前杭垣兩等女學畢業生周杏林年僅十七住居運司河下僅知其境向小康無人悉其家近因時往西湖大舞臺觀劇心醉於該臺花旦粉菊花不時通信且竟囑其來家周父若母因祇此弱息不忍遽拂而月老紅絲由是繫足近以該舞臺無本歇業粉菊花又受紹興戲館之聘買舟東渡所謂周杏林者亦與俱往梓萱聞之亦無可如何而女界之所謂平等自由者如是如是

●呈請離婚

城南五里許十王坟村住戶吳廣財貌醜而黑以農爲業其妻于氏已生有二子惟該氏妖冶風流酷嗜小白臉吳某亦任其自由不加約束詎該氏遂與姦夫姜國臣私訂百年對於吳某舉行離婚吳某始終未允聞該氏於日前竟捨二子來城具呈法廳請求離異未知能如願以償否(冠)

●禁錮淫婦

大東門裏文廟後住有王某者年逾不惑現在某衙署包辦伙食早年娶妻某氏已於去春因病逝世客歲冬間繼娶城南某村張姓女爲室年方花信貌僅中姿惟性情頗淫蕩不安於室近與附近拉人力車之某甲私通已於舊歷十月二十間與拉車夫某私逃未及數日即被王某在大西邊門外黃土坑某家尋獲帶回現王某恐該氏此心未死又兼無工看守聞於日昨將該氏鎖閉屋內所有一切飲食均遣人按時給送云 (冠)

●車翻傷人

日昨城西某屯大車來城售賣秫楷車上坐一年輕婦人行至小西關翠花胡同淤塘南拐角地方因道路冰滑車夫未加小心致車翻倒將該婦摔落在地跌傷頭部血流滿面後經該車夫另僱一車拉往南關某親戚家延醫調治云 (冠)

▲牛莊▼

●瘋漢擊斃妹丈

鎮北小姐廟東邊住戶姜永先之子春雨年二十三歲娶妻佟氏其內兄佟某素有瘋症前日舊病復發被妻子逐出姜遣春雨前往作伴約二更許佟用釘芸將其妹丈春雨頭顱擊碎立時斃命姜聞惡耗並無異辭遂即埋葬該會恐有反悔將佟某拘留呈報縣署不日即來相驗云

▲營口▼

●貧民所組織就緒

駐營遼瀋道尹榮淑章氏關懷民生提倡貧民習藝所以救窮黎各節已詳昨報近查營縣知事已擬定簡章從事開辦聞先以編蓆紡繩兩項入手辦法收容以一百五十人爲限所長則仍請清道所所長張君硯塘以資熟手藉期撙節聞張君已提出習藝所詳細章程數十條不日即詳明監督請示採擇云

●警察庇護煙賭娼

警察第一署窪坑店分所警長王俄亭在歸家大院姘識韓奐妓女專以聚賭抽頭並保護姜家烟館開燈賣烟等事所聞如是姑誌之

▲本溪▼

●有碍衛生

縣街石溝祥順鍋房執事人薛某謀此殺牲營業迄今三載不知殺害如許牲畜但聞獲利頗厚而薛某仍未塞飽貪心近値冬瘟所有病斃驢騾各畜概行收買屠售不講衛生者圖價廉而爭購謀一已之私利遺流毒於社會有衛生之責者其取締諸

▲安東▼

●王秉乾自尋無趣

醫學研究會長王秉乾自該會成立之後稍有私醫不遺餘力聞於日昨在街見有小孩手持藥包向前盤查是白紙所開之方隨尾之其家詳詢藥方爲何人所開病人聲稱係自已開的又問既能闢方須明醫理病人索方聲稱與伊講解醫理不料方紙到手即扯作粉碎反屬王某窮不起等語王某因無証據祇得悻悻而去

●拿獲偸牛人犯

日昨鄉四區銅鑛嶺地方張姓因搬家與親戚等借牛四頭至夜既被偸兒牽往七道溝崗西部姓家中宰殺不料被張姓親隣知覺尾追查明下落即至二署四分所報告前往拿獲王魁一窩主等三人並搜獲牛皮二張牛肉骨等物業已詳送警廳究辦矣

▲黑山▼

●嚴禁嗎啡

現奉奉天高等審判檢察合開賣嗎啡[illegible]嗎啡屬藥品然攻其性質較之鴉片爲害尤深若不從嚴懲辦則流毒將來貽害非淺現迴部令內開自打被嗎啡針各犯照新刑律雖無治罪明文現遵大理院頒到新章凡製造嗎啡器之人應依照第[illegible]與殺人之犯同處絞罪云

▲鐵嶺▼

●貧民收容所得人

邑貧民收容所陳知事非常注意現已籌有的欵侯陽曆新年後即實行擴充委邑紳劉鏡湖經理其事按劉君係公正士紳委辦地方公益該所必有一番起色可謂得人矣

●按門逐戶之驗契

縣署現有省城派來委員張某在城內按門逐戶驗契凡貧民無力驗換契紙者均須借當湊錢該委員亦爲之嘆惜據稱在東鄉驗契農人有將大豆賣四角錢一斗其者困難可知矣

●胡匪搶掠當商

邑南三十里大汎河街心[illegible]有中和當於月之二十五號晚兩點半鐘突有二八當施又進來八人均由懷中取出手槍搶去現洋九百餘元金銀首飾兩千餘兩斯時該屯會隸齊放槍示威但各保身家有王永平者在炮臺擊斃胡匪一名餘賊脅迫去該號櫃夥八人屯衆遂不敢開槍匪即迯去至康庄子始將該號櫃夥一律放回及報知警區縣署賊已遠颺無踪翌日晨李警長前往檢驗旋又帶警追擊賊匪去矣

▲開原▼

●鄉愚受騙

邑南賀家屯住戶賀惠恩者今春種地需錢託伊堂侄賀子新之姊丈王子岐轉借傳某洋六十元以地契作抵日前至期賀惠恩將本利錢如數交給王某令其取回契紙詎該王子岐回言傳某外出契紙被伊收放別處家人不知僅將錢項交淸等語賀某信以爲眞誰知未及三日即有人持該契紙言係王某借錢貳百七十元向賀某要錢賀某始知被王某欺騙扁被賀子新知覺將王某誘至某處報經巡警拿獲送局審訊云

●軋折雙腿之慘聞

日昨邑南八里橋子村北有廣甯之大車因道路堅滑該車夫未加防備滑倒被車輪將雙腿軋折其痛號之聲慘不忍聞當即抬赴城內醫院調治其能否保全生命尙難預料云

▲西豐▼

●賞罰明其紀乃申

本邑二等郵局局長王憲章氏自任差以來鑒於從前郵政之頹糜遂毅然改革分別道路之遠近定時限之長短各郵差應時而到者無功過早到一小時賞洋貳角晚到一小時罰洋二角以罰費存儲作爲賞格宣布以來各郵差爭先恐後非第不能逾時且常早到一二小時時人咸謂爲賞罰分明之効果云

●輸馬稅者之踴躍

財政廳派收牲畜稅委員到豐後即携同警兵下鄉查收各鄉民戶無不踴躍報納且謂此乃國稅宜照實輸納不可隱瞞觀此亦足徵我國民程度之稍有進步云

●趙女何故輕生

東門外趙姓女嫁於梨樹河子邵某日前自母家歸被邵某毆打女受屈不過竟服毒而死聞趙之父兄已前往爲女伸冤斷不能甘心了結云

▲昌圖▼

●拿賭傷斃人命

縣屬亮中橋西趙家窩堡有趙某者放設賭局被保衛團第八區查知帶同團兵前往捕拿詎料該賭徒竟敢拒捕各操木棒等械互相痛 棍棒亂擊兩相莫辨不知如何擊斃賭犯一名負傷者二名當時拿獲賭犯十九名帶送縣署並請詣驗當經縣知事派員携同檢驗吏前往勘驗以便分別究辦云

▲長春▼

●兌換處之現狀

近日街道相傳咸謂該處之內容繁賣重生故致良民多不能兌換有謂其書役等與某錢桌合夥倒利按半均分者有謂其差役等皆派私友爲其領換者故能捷足先登以致人言嘖嘖不一而足故吳立周氏大爲改革令歸警區領籤以防人言云

●貨牙公司之末運

本埠之糧石牲畜兩貨牙公司曾開辦月餘商民屢有煩言曾見前報茲聞近經長春政紳各界約五十餘人聯名呈請巡按使懇陳其無益於國徒害於民等情懇請即日派員詳查伊等之辦法立予取銷以維地方而除虐政云

▲哈爾濱▼

●兌換官帖之限制

永衡官帖兌換處自開始兌換官帖以來擁擠異常鄉人多有不能得換者以致當議洶臘人言嘖嘖種種誤會刻聞該號特定辦法每日僅兌換一次無論所到人數多寡照限定原額分給各人是以謠言頓息云

●舊八雜市營業危機

道裡租界原有市場一處稱爲八雜市內均屬鮮貨工作小本營業零估生涯佔用俄人地皮納租自新八雜市成立舊市場房舍不堪所有相當商行移至新市其在舊八雜市除木舖小雜貨行餘多非正當營業若煙館賭局殊於治安妨害故俄地皮處偕同俄警察在該市將各商前領地皮照及營業照收回以杜奸邪蹤跡云

花界消息

▲莫名其妙

實華小寶隸半弄吉祥時與人遜某結識之編調漣陞余慶任邊使曾向余道及營業中江四馬路每値更闌漏盡游人已稀尙踽々行于茶肆一遇氷天雪地其苦况更有難言者茲來瀋陽飽食煖衣雖孽海深沈不啻人間天上言之欷歔自某君結識後歷入天臺飽啖胡麻因其原名近于侍婢改易菊仙并贈聯云 黛質沸如碧落仙 梅粧淡若黃亭菊

▲青樓佳話

瀟湘館掌班洪萬山夏間已納前隸天順之小銀花爲妾近又與該班之小蘭芬事甚曖昧某夕蘭芬抱病萬山服侍終宵好事者戲以二十八字云掌班昨夜太多情爲侍蘭芬繞屋行只待夜深人靜後平平仄仄仄平平

批示

▲巡按使署批示

具稟人王克時 查前據縣詳此案訊據被告人張文銓等四人供認行兇不諱並稱與德茂昌雇無歸係會傳該號執事人田姓即經交涉局員面准日本警部長答稱此案發生之時經中日官員會勘確無該號關係質之王克臣供稱毆打之時並未在場各等情是案已訊查相符自未便聽原告一面之詞故使牽涉業已依法將被告人分別判決辦理尙無不合爾之堅稱田姓毆人究無證據何得率請高等廳提審至宣判時究有何人在場業已飭開到庭人名單未據復到仰梨樹縣迅將前項應開名單送閱候核稟抄由批發此批

原具稟人趙明庠等 稟悉田賦劃一事關通案該縣何能獨異所請減等之處碍難照准仰財政廳查核示遵此批原稟抄批發

▲瀋陽縣署批示

鄭文煥批 鄭文煥因挾嫌不合其子姪入校竟圖破壞及將來控告校員本應懲罰姑念一經傳署即遽認過情願令子姪即行回校照繳學費應從寬免罰所結取保附卷此批

趙福俊批 既據結稱並無別契應准粘契結存此批

修德功等批 原派甲長爾萬盛既無地土又不孚衆望應即撤換查張義安實可靠堪以接充候飭傳[illegible]總查照此批

二牖軒隨錄

尙賴前星傍紫宸。雞鳴銅輦夢中聲。縱愛定陶能擊鼓。還憐子晉善吹笙。無端趙虜工狐媚。犬臺一見君臣契。無忌讒言伊戾心。望見宮中巫蠱氣。建章殺氣連西闕。萬戶千門夜流血。投兎誰開覆盎門。泉鳩一慟天恩絕。不聞墳蚓雪中生。仍將廢錮同長門。傷心空舍橫陳日。便是軒中得幸人。牛車一乘城南路。冷風殘月埋香處。朝朝野燕下銜泥。夜夜霜烏啼繞樹。天旋地轉難具陳。中興景運屬曾孫。爲憐遺體動深喟。冢地重開禮數異。玉柙黃腸腐化多。千人聚上看流涕。可憐堯母亦酸辛。雲陽秋草迷孤墳。聞道傾城仍配食。至今人恨霍將軍。其二掖門怨云。嗚呼。婕妤賢妃不可得。玉階華殿無行跡。三千粉黛色如灰。一雙嬌燕銜風入。天生尤物那能死。陛下收歸司徒子。龍漦兆禍已千年。又見人間歌啄矢。

錦縣 隆泰和謹啟

各種紙張 雜貨 俱全
各種布疋・洋線
保險代理 橫濱火險公司

光明洋行

總行 奉天大南門裡 電話日二一九番
分行 大連大山通三十七號電話〇
長春　大阪　營口　六一番

掌拳牌
上品香煙

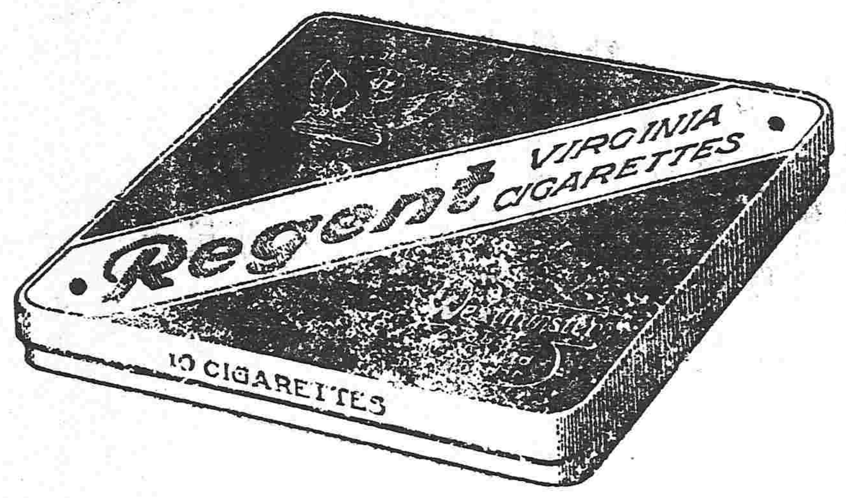

每盒十支紙盒
每盒十支鐵盒
每盒十支金嘴鐵盒
每盒廿支金嘴灣鐵盒

新製佳品　質料眞實
價廉物美　氣味適宜
各界諸君　請嘗試之
各經理家　均可躉購

俄商秋林洋行

啓者本行由哈爾濱分設在奉天鼓樓北大街路東所有貨物零售批發並指定期貨均可隨意今特由本國運到各種頂上毛氈大哈拉青口絨斜文布嗶嘰色印花布合斜子布地毯布及鐘頭食物各色洋酒頂上香濱草地白蘭地開飯所用物品無一不備新到眞正美人牙粉羅鍋香皂各色香水蜜洗臉具芝蔴五金鐵器開墾犁杖裁縫機器木匠應用器具廚房木鉄傢具俱全留聲機千里鏡西式皮靴皮鞋並有頂上小皮底皮漆皮套靴雜色漆油各種紙煙各樣磁器花素茶呼杯盤一概俱全其餘種種貨物不及備載郵中外紳商加備垂青一切價目無不格外克己恐未週知特此佈告

中國電話二百九十二號

一千元之贈金

吸出白刀牌與單刀牌及單刀牌相似紙煙之區別贈金一千元

啓者本公司所製之白刀牌紙煙純用美國上等煙葉製成味香且美尤能振爽人之精神較之單刀牌紙煙及與單刀牌相似之紙煙毫無差異茲爲招徠起見自登報日起無論何人如臨本公司代理處當特備白刀牌與單刀牌及與單刀牌相似紙煙倘能吸出區別者則贈與小洋一千元非如從前之僅贈五百元也查此種紙煙曾經一萬人品評皆未能吸出此種紙煙與單刀牌及與單刀牌相似紙煙有何異點且以此種白刀牌紙煙之美僅售銅子五枚一盒誠市中之價廉良品也特此廣告週知此佈

白刀牌紙煙

每小盒 銅幣五枚

奉天大西門裡承德縣胡同 安利泰紙煙公司
東三省總代理中法煙公司

牛心臺爐煤

總批發處 三有公司
小西關茂林館院內 電話日一三一番 中分七四番
西塔大街 電話日二四三番

啓者東山一帶牛心臺紅臉溝南溝王官溝等處所產爐煤現均歸敝公司經理專售該礦煤質尤佳燃性極大非他燃料可比敝公司特設立發賣處以圖各處購者捷便不拘多少請向敝公司或就近代售店隨時通知當即送來決不有悞此啓

代售處
小北關 福記煤局　小西邊門外 和順公司
大西關 義集泰　大南關 湧泰號
小西關 謙益公司　小西關 義信公司
大西關 隆盛和　小北關 福順煤局
大南門裡 祥記公司　大北關 源和長
附屬地平康里　三福洋行

巡按使署立案發行 戒煙新藥

留學日本藥學士徐錫驥先生發明戒烟新藥戒時不吐不瀉眠食如常七天斷癮絕無後患自張醫湯壽潛兩先生發起新藥戒煙社完全戒絕者已達十餘萬人現蒙萬國改良會會長丁義華君全國禁煙會會長章涵駿君提倡推廣並由浙江巡按使分咨各省通飭所屬一律勸戒俾全國煙毒早日廓清再徐君著有戒烟必讀一書曾經前清禁煙大臣頒行各省現由全國禁煙總會特印二萬部分派全國爲戒烟之指南此書詳載戒烟良法戒後調養法以及各種戒煙丸選擇法凡關於戒煙之事無不詳備每部定價二角戒烟新藥大盒十元中盒四元小盒兩元外埠函購原班回件如郵滙未通之處郵票可以代用惟須作九五折計算

總發行所上海浙江路七五號新藥戒煙社
長春經售處商埠二馬路路北新藥戒煙分社

恆泰金店廣告

本店開設大西關大什字街西路南朝北洋式門面收買荒金發賣足色赤金標金方首首飾銀首飾盃盤器皿俱全無不精巧多蒙各界諸君惠顧本店五族赤金紋聘請名藝研究時式花樣工資格外克已

再者諸君如欲定做何式花樣議明至期萬無遲悞近有無恥之徒以低貨混市各界諸君認明本店圖章爲據嵩此奉佈

中國電話一百二十號　本店謹啓

大連臭水屯泡子沿

小野田洋灰公司大連分行

關東都督府
南滿鐵路會社　賞用

本分行每年製造數　百萬餘樽

總代售處　三井洋行

乾元溥金店

本號開設奉天城內銅行西銀行胡同路南向北樓三間歷有年矣物美價廉久蒙各界諸君惠顧今本號特由津申聘請名師研究五族應用時式各種花卉首飾盃盤器皿無不精巧專造赤金代質手鐲表練手留各樣民活一概俱全保實足工資格外克已童叟婦女無欺諸君賜顧者請認本號金字牌匾悞不主顧

本號謹啓

直隸　奉天萬芝堂藥局廣告　分此

蔘茸補腎丸

太醫院宋醫考驗立案發給執照准各省府廳州縣均有代售

此藥以參茸爲君參乃靈草大補元氣鹿茸乃仙獸貫通百脈培養氣血之妙藥和爲九劑善補男子腎寒精冷陽痿不興興而不久精神短少腦髓空虛腰疼頭暈耳鳴眼花筋骨痿弱虛勞咳嗽以及婦女經水不調下元虛冷赤白帶下久不受孕孕而不固常經半產腰腿疼痛骨蒸勞熱等症服此藥精神悅顏色壯陽種子延年益壽此藥每匣價洋貳圓每六匣拾元

立止咳嗽藥

本堂宋醫祖傳成方端治男女老幼遠近日諸般咳嗽虛損勞傷等症此藥善能止嗽定喘清痰養血痰中帶血不論年深傷勞咳嗽肺虛痰喘睡臥不安飲食少進內傷外感肺進不清此症管保去根永不再犯此藥能補能和能清能散病輕者一兩付即愈服此藥立見功効百發百中每付價洋四角十付價洋三元五角整此五付價洋一元八角言無二價

神效虎骨藥酒

此酒專治男婦中風中寒左癱右瘓半身不遂手足麻木筋骨拘攣口眼歪邪腰腿疼痛步履艱難以及小寒疝氣積冷痛等症速飲此酒立見奇效每瓶銀元六角

開胃止痛丸

此丸端治男婦老幼心口胃腕疼痛食水停滯鬱氣脹滿寒積冷痛癥瘕痞塊嘔吐惡心肚腹作寒作痛及噎膈翻胃噯氣呑酸不論新久服之百試百應每付二丸價洋三角言不二價

老山人蔘膏

大補氣血開胃健脾每瓶價洋一元

眞正虎骨熊油膏

端治腿腰疼痛手足麻木每張價洋三角

奉天省四平街雙合德代售鼓樓南大吉祥茶莊代售鼓樓北福陞局代售本堂開設直隸省昌黎縣南街門面三間便是開設直隸分設奉天大西關中間路南新式樓房便是

◀各埠代售處▶

安東縣福源永　吉林省興順恆　長春裕升慶　開原增益昌　錦州福順長　東平縣合順興　寧遠州順興德　新兵堡正大裕　農安縣玉茗順　遼中縣永升當　鎮安縣協成順　懷仁縣長隆泉　營口人和昌　大連天和盛　大孤山中和益　遼陽利順德　田庄台義增恆　康平縣玉成合　長春府祥順德　千金寨德源通　八面城同義興　芝罘豐泰成

黑龍江興興號　伊通州德興源　營口廣順號　昌圖府廣昌和　新民府利順東　阿什河福升堂　公主嶺德陞隆　海城天馨齋　鄭家屯聚泰隆　法庫門德生永　哈爾濱魁昇堂　雙城府乾順西　本溪縣張碗舖　蓋州恆裕堂　公主嶺永興盛　岫巖州興聚祀　北林子義升東　通化縣大通當　懷德縣泰和厚　奉化縣德聚源　牛莊滙隆溢　天津工業售品所

山海關萬源隆　山城子源恆店　通江口義豐泰　義州永豊號　西安縣春發長　騰鰲堡公興泰　西豐縣東興順　鐵嶺永慶東　鷲鷲樹廣隆億　海龍府鴻興合　大東溝泰盛恒　哈爾濱天增源　綏中縣永增興　朝陽府福德厚　寧古塔元吉當　廣寧立發號　大石橋日陞宏　郭家店永興茂　孫家台增益昌　鳳凰城益順公　瓦房店茂盛東　旅順口德太號

聲明保險有益

啓者敝號於陽曆十一月二十一號同裝二百五十七號發船山縣六十六箇發往山光丸運烟臺意駛至蚊子溝水桶沉原經合記公司代保仁成泰及大有昌代理仁安公司經保平安銀一千八百三十兩當報該行詳明損失理由立蒙照原保銀如數賠償特此聲明該行言而可嘉賠款之速也

安東福順源　煙台恒盛德　全啓

昌圖甲種實業學校之醜態

校長李廣璞自正月到昌創辦學校以來實則庸靡學款每日上課一二小時餘則仰面熟睡總以花天酒色待至下學期且將家眷帶來每日携同職員某小白臉使入其家尤以花天酒色由此學生漸次退學雖爲兩班實數一班尚缺如此等校長久充其職將來有解散之患可惜昌郡脂膏耗於無用之地望有監督學校之權者可不加意覺諸

昌圖學界人李子明等具

介紹良醫

邱君聖徵湖北黃岡人清貢生少善病因發憤肆力於醫二十餘年精研靈素自迄漢唐以來諸大醫家之書無不博覽適清光緒己酉年武昌柯巽庵中丞創設武昌醫校附設診治館中丞知君素精醫學甚契之令入館充診治員君輒應手奏效活人無算民國成立後君置身政界公餘之暇求診者踵相接也君今來瀋陽實江等有疾延診屢著奇効眞良醫也爰登諸報紙廣爲介紹凡有疾者幸勿交臂失之邱君現寓奉天省城小北門內第三區鹽務監督署間壁

曹寳江　胡朝宗　全啓

遺失會票作廢

敝號爲郵政局丟失會票一張由長春中國銀行會至奉天本行東字二百一十二號計小洋元二百五十圓正業經中國銀行掛號商務總會存案聲明作廢特此布告

洋貨商大德昌主人謹具

延壽堂養腎內補丸

總行 奉天　分發行 大連 長春

中日合辦 正隆銀行

本行除照一般銀行例辦理一切外尚注重左列各項事宜如左

一 所有辦理存款務以親切叮嚀爲宗旨
一 放貸及匯兌事宜務主簡捷以餉顧主
一 凡放貸將各種公債票爲抵押者息率格外從廉
一 凡各種公債票照市價從優交易
一 兌換金銀小洋事宜照市價格外公道以廣招徠

總辦 安田善三郎
大連大山通 電話長六八一番
旅順鯖江町 分行 電話長一一五番
營口元神街 同分行 電話長二二二番
奉天小西關 同分行 電話長日二五二番
長春東斜街 同分行 電話清一一七番
開原大街 同分行 電話長六一〇〇番